



SYSTEMBLOKK AS
Rallevegen 164
3804 BØ I TELEMARK

Team kulturarv

Vår dato: 22.03.2024

Deres dato:

Vår referanse 24/09718-1

Deres referanse:

Vår saksbehandler: Knut Fossdal Eskeland

Resultat fra Arkeologisk registrering - Øia Næringsområde - Midt-Telemark kommune

I forbindelse med ovenfor nevnte plan har det regionale kulturminnevernet i Telemark fylkeskommune gjennomført en arkeologisk registrering. Det ble ikke påvist automatisk fredede kulturminner som kommer i konflikt med planen. Slike var heller ikke kjent fra tidligere. Rapport fra selve undersøkelsen vil bli ettersendt så fort den er ferdigstilt.

Meldeplikt

Vi gjør oppmerksom på meldeplikten etter kulturminneloven § 8 annet ledd. Vi anbefaler at meldeplikten innarbeides i fellesbestemmelsene i reguleringsplanen med denne teksten:

Om det viser seg først mens arbeidet er i gang at det kan virke inn på et automatisk fredet kulturminne, skal Telemark fylkeskommune kontaktes og arbeidet stanses i den utstrekning det kan berøre kulturminnet. Fylkeskommunen avgjør snarest mulig – og senest innen 3 uker – om arbeidet kan fortsette og vilkårene for det. Fristen kan forlenges når særlige grunner tilsier det (jf. kulturminneloven § 8 andre ledd).

Meldeplikten oppstår når det oppdages automatisk fredete kulturminner som ikke var kjent på forhånd. Bestemmelsen legger et klart ansvar på tiltakshaver om å følge stanse- og meldeplikten. Tiltakshaver skal forsikre seg om at de som utfører arbeidet på stedet er kjent med stanse- og meldeplikten, men det er tiltakshaver selv som står ansvarlig for at fredete kulturminner ikke skades. Telemark fylkeskommune er rette adressat for en eventuell melding.

Regnskap og faktura

Vi ber om at det blir betalt for undersøkelsen som er gjennomført. Regnskap og faktura for vår undersøkelse oversendes separat etter at rapporten er ferdigstilt.

Konklusjon

Den regionale kulturminneforvaltningen anser med dette våre krav i medhold av kulturminnelova § 9 (undersøkelsesplikten) som oppfylt

Med hilsen

Eystein Andersen
Teamleder
Kulturarv

Knut Fossdal Eskeland

knut.eskeland@telemarkfylke.no

Dokumentet er elektronisk godkjent og sendes uten signatur.

Rapport arkeologisk registrering 2023



Vestfold og Telemark
FYLKESKOMMUNE

Øia Næringsområde

Saksnr. VTFK:	23/23730	Saksnr. TFK:	24/09718
Kommune:	Midt-Telemark	Gbnr.:	47/35 m.fl.
Rapportdato:	25.3.2024	Rapportansvarlig:	Knut Eskeland



Tiltakshaver:	Brenna næringspark AS
Adresse:	
Fakturaadresse:	c/o Systemblokk, Rallevegen 164, 3804 Bø

Registrering utført dato:	12.10.2023	Ved:	Knut Eskeland
Rapport utført dato:	25.3.2024	Ved:	Knut Eskeland

Undersøkelsestype(r):	Overflateregistrering		
	Prøvestikking		
	Maskinell sjakting	X	
	Georadarundersøkelse (GPR)		
	Maskinell utsjekk av data fra GPR		
	Metallsøk		
	Overvåkning		

Faglige konklusjoner:	Det er ikke registrert automatisk fredede kulturminner innenfor planområdet.
------------------------------	------------------------------------------------------------------------------

Antall timeverk:	19
Merknader:	

Forsidebilde: Forlatt gård i planområdet (Foto: Knut Eskeland).

Innhold

1. Bakgrunn og sammendrag.....	3
2. Tidsrom og bemanning.....	3
3. Landskap og terreng.....	3
4. Metodebeskrivelse	5
4.1. Maskinell sjakting.....	5
4.2. Innmåling og dokumentasjon	5
5. Undersøkelsen.....	6
5.1. Gjennomføring.....	6
5.1.1. Maskinell sjakting	6
6. Konklusjon.....	7

1. Bakgrunn og sammendrag

I forbindelse med reguleringsplan for Øia næringsområde, gbnr. 47/35 m.fl. i Midt-Telemark kommune, gjennomførte Vestfold og Telemark fylkeskommune en arkeologisk registrering i planområdet 12.10.2023.

Formålet med planen er å legge til rette for næringsbebyggelse med tilhørende infrastruktur i tråd med kommuneplanens arealdel. Dette vil være en utvidelse av dagens næringsareal på Brenna. Det legges opp til tilsvarende planformål og bestemmelser som for områdene D3 og D4 i gjeldende reguleringsplan for Brenna næringsområde, dvs. lett industri/lager og handel med plasskrevende varer.

Registreringen ble gjennomført ved maskinell sjakting.

Det er ikke registrert automatisk fredete kulturminner innenfor planområdet. Det er heller ikke registrert nyere tids kulturminner innenfor planområdet.

2. Tidsrom og bemanning

Undersøkelsen var budsjettet til 37,5 timer, fordelt på forarbeid, feltarbeid og etterarbeid. Registreringen ble utført av arkeolog Knut Eskeland 12.10.2023. Rapportarbeid ble foretatt 25.3.2024. Totalt ble det brukt 19 timeverk.

3. Landskap og terreng

Planområdet ligger på Brenna langs riksveg 36 mellom Gvarv og Bø i Midt-Telemark kommune. Planområdet omfatter gbnr 47/35, 49/178 og 191/30. Planområdet er ca. 37 dekar. Av dette er mesteparten tidligere dyrket mark og tun tilhørende gården på gbnr. 191/30. Et mindre areal i nordvestre del av planområdet (gbnr. 49/178) omfatter eksisterende næringsbygg. Området ligger ca. 25 meter over havet og terrenget er relativt flatt.



Foto 1: Montasje med bilder fra planområdet (Foto: Knut Eskeland)



Kart 1: Planområdets utstrekning (stort kart) og plassering i kommunen (lite kart).

4. Metodebeskrivelse

Registreringene ble utført ved hjelp av følgende metoder:

4.1. Maskinell sjakting

I dyrket mark vil spor etter forhistorisk bosetning og graver ofte være bevart i undergrunnen under matjordlaget. Maskinell sjakting innebærer derfor at matjordlaget fjernes med gravemaskin slik at undergrunnen avdekkes. Vanligvis graves det 3–4 m brede sjakter, typisk med en avstand på 10–20 meter.

Spor etter tidligere aktivitet vil avtegne seg som fyllskifter, det vil si nedgravninger som er fylt med masse som skiller seg fra den naturlige undergrunnen. De vanligste funngruppene er bosetningsspor fra jernalder og bronsealder, som f.eks. stolpehull og vegg-grøfter etter huskonstruksjoner, ulike typer nedgravninger som graver, kokegroper og ildsteder, ardspar etter tidlig pløying, eller rester av kulturlag. Det blir også ofte funnet gjenstander, som f.eks. keramikkskår fra ødelagte kar.

Hvis det er usikkerhet om tolkningen av et fyllskifte, kan det graves et snitt gjennom den slik at det er mulig å studere nedgravningens profil. På denne måten er det enklere å se om fyllskiftet er spor etter en nedgravning til en stolpe, en kokegrop eller rett og slett etter en rot som er dratt opp.

4.2. Innmåling og dokumentasjon

Innmåling av sjakter og navigasjon i felt ble gjort med Trimble R12 GNSS (antenne) og ArcGIS Enterprise (programvare).

Alle kulturminner og sjakter ble beskrevet og fotografert

5. Undersøkelsen

Med bakgrunn i topografi i området samt kjente kulturminner i nærområdet var det vurdert å være potensiale for bosetningsspor fra bronsealder og jernalder.

5.1. Gjennomføring

Undersøkelsen i felt ble gjort i oktober 2023, og været var godt under hele undersøkelsen. Tiltakshaver var vennlige og imøtekommende og la til rette for at undersøkelsen kunne gjennomføres på en effektiv og god måte.

5.1.1. Maskinell sjakting

I alt ble det gravd 7 sjakter. Alle var negative. Sjaktenes plassering vises i kartry under.

Sjaktene var i hovedsak 2,5-3 m brede, 14-58 m lange og matjordlaget som ble fjernet var 30-60 cm tykt. Arealet som ble åpnet utgjør til sammen ca. 650 m². Sjaktene ble gjenfylt etter registreringen.

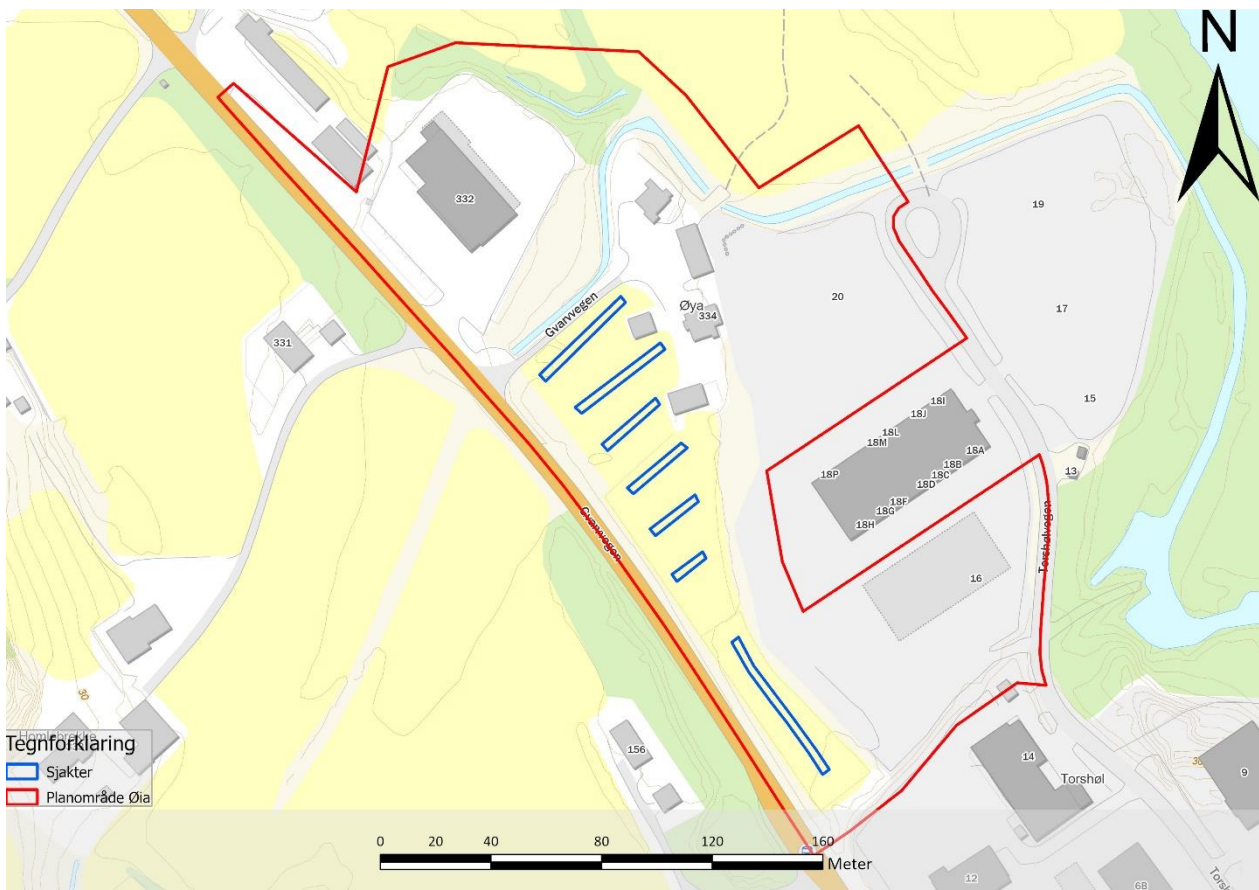

Kart 2: Kartet viser sjaktenes plassering i planområdet.

6. Konklusjon

Det er ikke registrert automatisk fredete kulturminner innenfor planområdet.



Vestfold og Telemark

FYLKESKOMMUNE



Vestfold og Telemark fylkeskommune
vtfk.no

Postadresse: Postboks 2844, 3702 Skien

Besøksadresser: Fylkesbakken 10, Skien / Svend Foynsgate 9, Tønsberg

Kontakt: 35 91 70 00 / post@vtfk.no